

# PROGETTO INTEGRATO LOCALE

## *I percorsi dell'esperienza alle origini del Montefeltro*

*Comuni di:*

*Macerata Feltria Mercatino Conca  
Monte Cerignone  
Monte Grimano Terme Montecopiolo  
Pietrarubbia Sassofeltrio*

*Facilitatore: Dott. Paolini Giacomo*



Unione Europea / Regione Marche  
PROGRAMMA DI SVILUPPO RURALE 2014-2020  
FONDO EUROPEO AGRICOLA PER LO SVILUPPO RURALE: L'EUROPA INVESTE NELLE ZONE RURALI



REGIONE MARCHE





L'ambito territoriale di intervento del PIL si identifica con il territorio dei N. 7 Comuni aderenti e contigui di:

*Macerata Feltria (capofila),  
Mercatino Conca,  
Monte Cerignone,  
Montegrimano Terme,  
Montecopiolo,  
Pietrarubbia,  
Sassofeltrio*

**SUPERFICIE DI KMQ 166,41**

**POPOLAZIONE COMPLESSIVA DI  
7.785 ABITANTI  
(DATI ISTAT 31.12.2020)**



Unione Europea / Regione Marche  
PROGRAMMA DI SVILUPPO RURALE 2014-2020

FONDO EUROPEO AGRICOLA PER LO SVILUPPO RURALE: SOSTIENE LE AZIENDE AGRICOLE E LE ZONE RURALI



# I percorsi dell'esperienza alle origini del Montefeltro

## Prima proposta 2018 – 2020

Domanda mis. 19.2.16.7 B) presentata a Maggio 2018  
Domanda mis. 19.2.16.7 A) presentata a Luglio 2019  
Integrazioni prodotte maggio – giugno 2020  
Istruttoria conclusa a luglio 2020 – esito non ammissibile

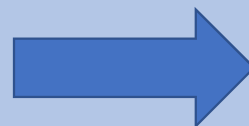

### **Accordo di Cooperazione**

#### 6 interventi di parte pubblica

Contributo pubblico allocato € 321.464,7 (81%)

Investimento totale € 442.915,78 (79%)

#### 2 interventi di parte privata

Contributo pubblico allocato € 75.222,04 (19%)

Investimento totale € 120,444,08 (21%)

## Seconda proposta 2020 – 2021

### **Accordo di Cooperazione**

#### 7 interventi di parte pubblica

Contributo pubblico allocato € 277.682,72 (70%)

Investimento totale € 390.189,78 (72%)

#### 4 interventi di parte privata

Contributo pubblico allocato € 119.006,02 (30%)

Investimento totale € 150.000 (28%)



Domanda mis. 19.2.16.7 B) presentata a Settembre 2020

Domanda mis. 19.2.16.7 A) presentata a Febbraio 2021

Integrazioni prodotte maggio-giugno 2021

PARERE ERGIONE – NON COERENTE

Istruttoria in corso

- A luglio 2021 la Commissione regionale evidenziava, invece parere negativo;

- Il GAL Montefeltro trasmetteva alla Regione (rif. nota Prot. 277 del 21.07.2021) lettera richiesta di rivalutazione che ha portato il 5 agosto ad apposito incontro;

## OBIETTIVI E LA SCELTA DEGLI INTERVENTI

### OBIETTIVO GENERALE

*L'obiettivo generale del P.I.L. è quello di favorire lo sviluppo occupazionale attraverso la valorizzazione delle eccellenze del territorio in chiave turistica, da attuare in sinergia con le realtà pubblico – private*

#### **OBIETTIVO Specifico (OS1)**

*Realizzazione di Investimenti per riqualificare il patrimonio culturale e ambientale e favorire l'attivazione di servizi in favore dello sviluppo del turismo lento;*

#### **OBIETTIVO Specifico (OS2)**

*Favorire l'avvio di nuove imprese legate alle specificità del territorio, (artigianato artistico, enogastronomia);*

#### **OBIETTIVO Specifico (OS3)**

*Favorire la diversificazione dell'offerta turistica ricettiva, a livello locale, in favore del turismo esperienziale e l'avvio di nuove imprese turistiche a carattere innovativo e/o di servizi al turismo*

**Interventi OS1:** Interventi di parte pubblica che mirano al recupero, alla fruibilità, ed alla funzionalità di beni culturali, aree naturalistiche-ambientali, ed all'attivazione di nuovi servizi in favore del turismo lento (Misure 19.2.7.5 e 19.2.7.6);

**Interventi OS2:** Intervento di parte privata che consiste nell'avvio di una **nuova attività** legate alle peculiarità territoriali, principalmente nei settori dell'artigianato artistico e delle produzioni locali (Misura 19.2.6.2);

**Interventi OS3:** Intervento di parte privata finalizzato a diversificare l'offerta ricettiva, in senso esperienziale, verso forme di ospitalità che favoriscano l'aumento della permanenza media dei visitatori, in funzione dell'offerta culturale e naturalistico-ambientale (Misura 19.2.6.4 az. 3); Interventi di parte privata finalizzati all'avvio di n. 2 nuove attività nei settori dei servizi al turismo e/o della ricettività a carattere innovativo. (Misure 19.2.6.2).



Unione Europea / Regione Marche  
PROGRAMMA DI SVILUPPO RURALE 2014-2020  
FONDO EUROPEO AGRICOLA PER LO SVILUPPO RURALE: LEONORA INVESTI NELLE ZONE RURALI



REGIONE MARCHE



## Principali Interventi presenti sul territorio che si integrano con la proposta progettuale del PIL

- 1) Il progetto **Open Up**, gestito dalle Unioni Montane dell'Alta Valle del Metauro e del Montefeltro, in cui sono stati analizzati i dati relativi ai percorsi escursionistici ciclopedonali individuando per ogni centro anche gli attrattori a carattere culturale-storico e ambientale;
- 2) **Ecomuseo del paesaggio rurale del Montefeltro**, il progetto, promosso da una cooperativa che opera nell'ambito dell'area del GAL Montefeltro Sviluppo attraverso l'individuazione di punti di interesse, mira a creare itinerari di visita, servizi di accompagnamento turistico e culturale;
- 3) La **Via dei Borromeo**, in partenariato dai comuni di Monte Grimano Terme, Monte Cerignone, Mercatino Conca e Montecopiolo, al fine di valorizzare tutti i punti di interesse storico e paesaggistico attraverso il collegamento di sentieri presenti (o mappati e attualmente chiusi) con una tracciatura permanente.
- 4) **Marche Outdoor** portale della Regione Marche al quale si chiederà di aderire che attraverso un' applicazione per smartphone e tablet, dove sono proposte esperienze escursionistiche in mountain bike e a piedi, e anche dedicate al ciclismo su strada, legate alle specificità dei singoli territori.
- 5) **Marche Road** ([www.marcheroad.com](http://www.marcheroad.com)) che si occupa di promozione di proposte esperienziali (ad es. laboratori creativi ed enogastronomici, escursioni a cavallo e mtb, ecc.) e di eventi locali, oltre che di commercializzazione di prodotti tipici, dove trovano visibilità anche le strutture ricettive.



Unione Europea / Regione Marche  
PROGRAMMA DI SVILUPPO RURALE 2014-2020  
FONDO EUROPEO AGRICOLA PER LO SVILUPPO RURALE: LEONORA INVESTI NELLE ZONE RURALI



REGIONE  
MARCHE



## *I percorsi dell'esperienza alle origini del Montefeltro*

*Attraverso il PIL i comuni che vi aderiscono intendono rappresentare la propria appartenenza ad una Regione Storica quale è appunto il «Montefeltro», mettendo a sistema gli interventi proposti e che mirano a far entrare il turista, attraverso l'esperienza della vita all'aria aperta, in sintonia con la natura e i paesaggi vissuti dal Duca Federico da Montefeltro affinché lo stesso possa immaginare i suoi pensieri e condividere gli stessi rumori e profumi.*

*La Natura e le Rocche sono queste le ricchezze che il territorio del PIL possiede e su queste si vuole intervenire per proporre una offerta turistica del territorio forte e sicuramente unica nel suo genere.*

*Questo approccio è confermato anche da altri interventi che si stanno sempre più sviluppando nel territorio il cui interesse è manifestato sia da soggetti pubblici che da privati.*



Unione Europea / Regione Marche  
PROGRAMMA DI SVILUPPO RURALE 2014-2020  
FONDO EUROPEO AGRICOLA PER LO SVILUPPO RURALE: L'EUROPA INVESTE NELLE ZONE RURALI



REGIONE  
MARCHE



## *I percorsi dell'esperienza alle origini del Montefeltro punteggio*

N	Priorità	Punteggio
1	A - Qualità dei progetti presentati in relazione alla: a) correttezza dell'analisi; b) coerenza delle strategie scelte; c) consequenzialità degli interventi programmati	20,00
2	B - Rappresentatività del partenariato	30,00
3	C – Grado di coinvolgimento attivo del partenariato locale per la predisposizione della strategia	15,00
	TOTALE	65,00



Unione Europea / Regione Marche  
PROGRAMMA DI SVILUPPO RURALE 2014-2020  
FONDO EUROPEO AGRICOLA PER LO SVILUPPO RURALE: L'EUROPA INVESTE NELLE ZONE RURALI



REGIONE MARCHE



**PIANO FINANZIARIO PIL**  
*I percorsi dell'esperienza alle origini del Montefeltro*

Misura	Piano finanziario PIL	P.F post istruttoria contributo prog. ammissibili	Contributo concedibile	Differenza
19.2.6.2	90.000,00	90.000,00	90.000,00	0
19.2.6.4 az. 3	29.006,02	38.732,40	29.006,02	-9.726,38
19.2.7.5	192.835,93	185.249,75	185.249,75	+ 7.586,18
19.2.7.6	84.844,79	84.844,79	84.844,79	0
19.2.16.7 sub b)	60.000,00	60.000,00	70.000,00	0
<b>totali</b>	<b>456.686,75</b>		<b>389.573,63</b>	

*Richiesta pec del 10/12/21*



Unione Europea / Regione Marche  
PROGRAMMA DI SVILUPPO RURALE 2014-2020  
FONDO EUROPEO AGRICOLO PER LO SVILUPPO RURALE: COOPERA INVESTI NELLE ZONE RURALI



REGIONE  
MARCHE





***PIANO FINANZIARIO DEFINITIVO PIL***  
***I percorsi dell'esperienza alle origini del Montefeltro***

Misura	Piano finanziario PIL	P.F post istruttoria contributo prog. ammissibili	Contributo concedibile	Differenza
19.2.6.2	90.000,00	90.000,00	<b>90.000,00</b>	0
19.2.6.4 az. 3	29.006,02	38.732,40	<b>36.592,2</b>	-2,140,20
19.2.7.5	192.835,93	185.249,75	<b>185.249,75</b>	
19.2.7.6	84.844,79	84.844,79	<b>84.844,79</b>	0
19.2.16.7 sub b)	60.000,00	60.000,00	<b>60.000,00</b>	0
<b>totali</b>	<b>456.686,75</b>		<b>456.686,73</b>	



Unione Europea / Regione Marche  
**PROGRAMMA DI SVILUPPO RURALE 2014-2020**  
FONDO EUROPEO AGRICOLO PER LO SVILUPPO RURALE: TORRIONI INVESTI NELLE ZONE RURALI



**REGIONE MARCHE**



## INTERVENTI presentati



### BANDO MISURA 19.2.6.2

#### AIUTI ALL'AVVIAMENTO DI ATTIVITÀ IMPRENDITORIALI PER ATTIVITÀ EXTRA-AGRICOLE NELLE ZONE RURALI

RICHIEDENTE	Titolo progetto
Montefeltro Bike	Attività di noleggio bike e di assistenza manutentiva a chiamata <i>Premio € 30.000</i>
Glamping Inn S.r.l.	Realizzazione di un Eco-Villaggio, innovativo e confortevole da destinare all'attività turistico-ricettiva, per offrire una vacanza unica ed indimenticabile in armonia con l'ambiente naturale che da sempre contraddistingue il Montefeltro. <i>Premio € 30.000</i>
Rossi Katia	« <i>Ri-bellarsi tornare al bello</i> » start up di design etico per il Montefeltro, che coniuga la realizzazione di prodotti di pelletteria e artigianato artistico con il racconto dei valori, della sartoria, delle passioni del Montefeltro <i>Premio € 30.000</i>



Unione Europea / Regione Marche  
PROGRAMMA DI SVILUPPO RURALE 2014-2020  
FONDO EUROPEO AGRICOLO PER LO SVILUPPO RURALE: TOURISMA INVESTI NELLE ZONE RURALI



REGIONE MARCHE



## GRADUATORIA



### BANDO MISURA 19.2.6.2

AIUTI ALL'AVVIAMENTO DI ATTIVITÀ IMPRENDITORIALI PER ATTIVITÀ EXTRA-AGRICOLE  
NELLE ZONE RURALI

POSIZIONE	NUM DOMANDA	FINANZIABILITÀ	PUNTEGGIO	RAGIONE SOCIALE	SPESA AMMESSA	CONTRIB. AMMESSO	PROGRES. CONTRIBUTO
1	50223	Finanziabile	60,00	ROSSI KATIA	€ 0,00	30.000,00	30.000,00
2	52651	Finanziabile	55,00	GLAMPING INN S.R.L.	€ 0,00	30.000,00	60.000,00
3	52633	Finanziabile	47,50	MOINTEFELTRO BIKE DI SPAGNA ANDREA	€ 0,00	30.000,00	90.000,00



Unione Europea / Regione Marche  
PROGRAMMA DI SVILUPPO RURALE 2014-2020

FONDO EUROPEO AGRICOLO PER LO SVILUPPO RURALE: TORRIONI INVESTI NELLE ZONE RURALI



Unione Europea



REGIONE MARCHE



## *INTERVENTO presentato*

**BANDO MISURA 19.2.6.4 b – azione 3**  
**MISURA 19.2.6.4 b) SOSTEGNO A INVESTIMENTI NELLA**  
**CREAZIONE E**  
**NELLO SVILUPPO DI ATTIVITA' EXTRA-AGRICOLE**  
**Azione 3 “Servizi nel settore dell’accoglienza e del turismo”**



BENEFICIARIO	
H.RIST.PARCO D.LAGO SNC DRUDA &C	Apertura di un campeggio sulle rive del «Parco del Lago» dove il turista potrà vivere a contatto con la natura e praticare il birdwatching, la pesca, il cicloturismo, il trekking.  <i>Investimento € 77.822,54 contributo richiesto € 38.732,40</i>



Unione Europea / Regione Marche  
PROGRAMMA DI SVILUPPO RURALE 2014-2020  
FONDO EUROPEO AGRICOLO PER LO SVILUPPO RURALE: TOROPIA INVESTI NELLE ZONE RURALI



REGIONE  
MARCHE



## GRADUATORIA

### BANDO MISURA 19.2.6.4 b – azione 3

MISURA 19.2.6.4 b) SOSTEGNO A INVESTIMENTI NELLA  
CREAZIONE E  
NELLO SVILUPPO DI ATTIVITA' EXTRA-AGRICOLE  
Azione 3 "Servizi nel settore dell'accoglienza e del turismo"



POSIZIONE	NUM DOMANDA	FINANZIABILITA	PUNTEGGIO	RAGIONE SOCIALE	SPESA AMMESSA	CONTRIB. AMMESSO	PROGRES. CONTRIBUTO
1	52590	Finanziabile	6400	H.RIST.PARCO D.LAGO SNC DRUDA &C	€ 77.822,54	€ 38.732,40	€ 36.592,2

**CONTRIBUTO CONCEDIBILE: € 38.732,40**

**CONTRIBUTO CONCESSO: € 36.592,20 (DISPONIBILITA' PIL)**



Unione Europea / Regione Marche  
PROGRAMMA DI SVILUPPO RURALE 2014-2020  
FONDO EUROPEO AGRICOLO PER LO SVILUPPO RURALE: TORRIONI INVESTI NELLE ZONE RURALI



REGIONE  
MARCHE



## INTERVENTI presentati

### BANDO MISURA 19.2.7.5

SOSTEGNO A INVESTIMENTI DI FRUIZIONE PUBBLICA IN  
INFRASTRUTTURE RICREATIVE, INFORMAZIONI TURISTICHE E  
INFRASTRUTTURE TURISTICHE SU PICCOLA SCALA



BENEFICIARIO	Titolo progetto
COMUNE DI MACERATA FELTRIA	Riqualificazione di un percorso escursionistico naturalistico lungo il Parco fluviale del Torrente Apsa <i>Investimento € 42.794,71; Contributo richiesto € 27.247,90</i>
COMUNE DI MERCATINO CONCA	Riqualificazione di un immobile comunale e dell'area di pertinenza da destinare a garage/rimessaggio e sosta e bike <i>Investimento € 57.100,21; Contributo richiesto € 39.227,65</i>
COMUNE DI PIETRARUBBIA	Riqualificazione e ripristino delle infrastrutture ricreative e sportive nel "Parco San Silvestro" <i>Investimento € 57.178,64; Contributo richiesto € 38.259,33</i>
COMUNE DI MONTE GRIMANO TERME	Realizzazione area di sosta attrezzata per camper (camper service), auto e bike <i>Investimento € 48.098,11; Contributo richiesto € 33.668,68</i>
COMUNE DI MONTECOPIOLO	Itinerario cicloturistico nel Parco Comunale del Monte Montone <i>Investimento € 56.308,59; Contributo richiesto € 39.242,4</i>



Unione Europea / Regione Marche  
PROGRAMMA DI SVILUPPO RURALE 2014-2020  
FONDO EUROPEO AGRICOLO PER LO SVILUPPO RURALE: TORRIONI INVESTI NELLE ZONE RURALI



REGIONE MARCHE



## GRADUATORIA

### BANDO MISURA 19.2.7.5

SOSTEGNO A INVESTIMENTI DI FRUIZIONE PUBBLICA IN  
INFRASTRUTTURE RICREATIVE, INFORMAZIONI TURISTICHE E  
INFRASTRUTTURE TURISTICHE SU PICCOLA SCALA



POSIZ	NUM DOMANDA	FINANZIABILITA	PUNTEG GIO	RAGIONE SOCIALE	SPESA AMMESSA	CONTRIBUTO AMMESSO	PROGRESSIVO CONTRIBUTO	ZONA
1	52598	Ammissibile	80	COMUNE DI PIETRARUBBIA	€ 57.178,64	€ 38.259,33	€ 112.338,67	C3
2	52647	Ammissibile	60	COMUNE DI MONTECOPIOLO	€ 56.308,59	€ 39.242,40	€ 185.249,75	D
3	52596	Ammissibile	60	COMUNE DI MERCATINO CONCA	€ 57.100,21	€ 39.227,65	€ 74.079,34	C3
4	52530	Ammissibile	60	COMUNE DI MACERATA FELTRIA	€ 53.657,26	€ 34.851,69	€ 34.851,69	C3
5	52622	Ammissibile	60	COMUNE DI MONTE GRIMANO TERME	€ 48.098,11	€ 33.668,68	€ 146.007,35	C3



Unione Europea / Regione Marche  
PROGRAMMA DI SVILUPPO RURALE 2014-2020  
FONDO EUROPEO AGRICOLO PER LO SVILUPPO RURALE: TORRIONI INVESTI NELLE ZONE RURALI



REGIONE  
MARCHE



## Riqualificazione infrastrutture ricreative e sportive parco San Silvestro - *Comune di Pietrarubbia*

*Interventi strutturali di riqualificazione di una area destinata ai fruitori del turismo esperienziale ambientale – culturale , e ai visitatori del parco regionale del Sasso Simone e Simoncello - Misura 19.2.7.5.*

L'intervento previsto dal Comune di Pietrarubbia insiste su uno spazio adiacente ad uno degli accessi al Parco Interregionale del Sasso Simone e Simoncello. La struttura all'interno del Parco Pubblico "San Silvestro", oggetto dell'intervento di ristrutturazione, è polivalente nel senso della possibilità di utilizzo plurimo, da parte di escursionisti, il luogo è al centro di numerosi itinerari, sentieri Cai, percorsi bike e ippovie sia del Parco Interregionale, che dei circostanti territori del Montefeltro, pertanto gli utenti potranno usufruire della struttura, dove saranno collocati ad esempio anche i servizi igienici alla cui gestione provvede il Comune di Pietrarubbia. Inoltre la sala polivalente nelle molteplici utilizzazioni sarà gestita dalla locale Pro-Loce mediante apposita convenzione con l'Amministrazione Comunale, che provvederà alla apertura con regolamento pubblicato nei siti internet del Comune, e degli altri Enti interessati all'area. I visitatori avranno accesso anche dalla piazzetta (Piazza Italia), utilizzata come parcheggio auto, moto e Bike, e per soste Pulmann, dove è presente il Centro Visite ed Informazioni dell'Ente Parco del Sasso Simone e Simoncello.

**SPESA AMMESSA 57.178,90 €**  
**CONTRIBUTO CONCESSO 38.259,73 €**

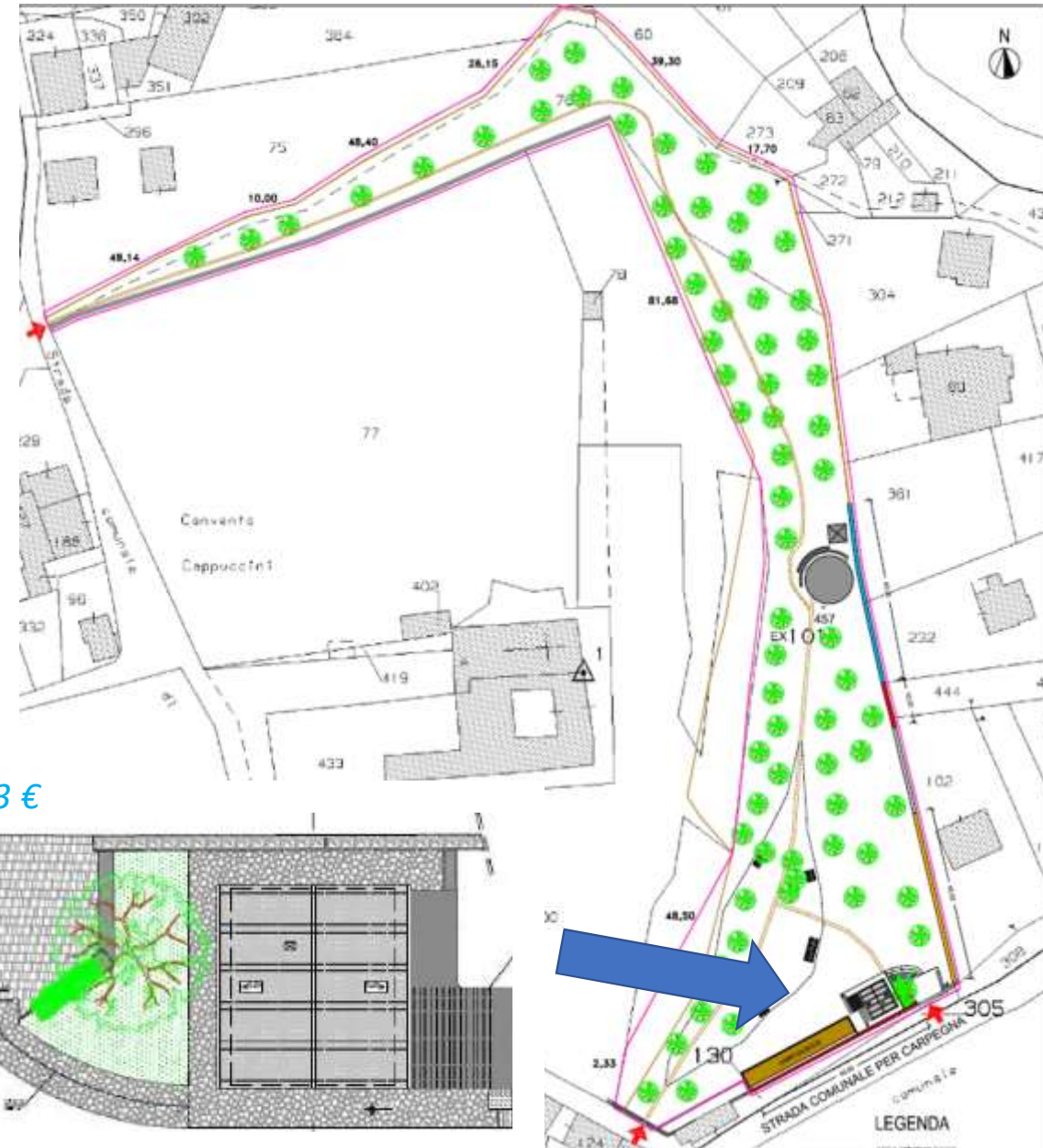
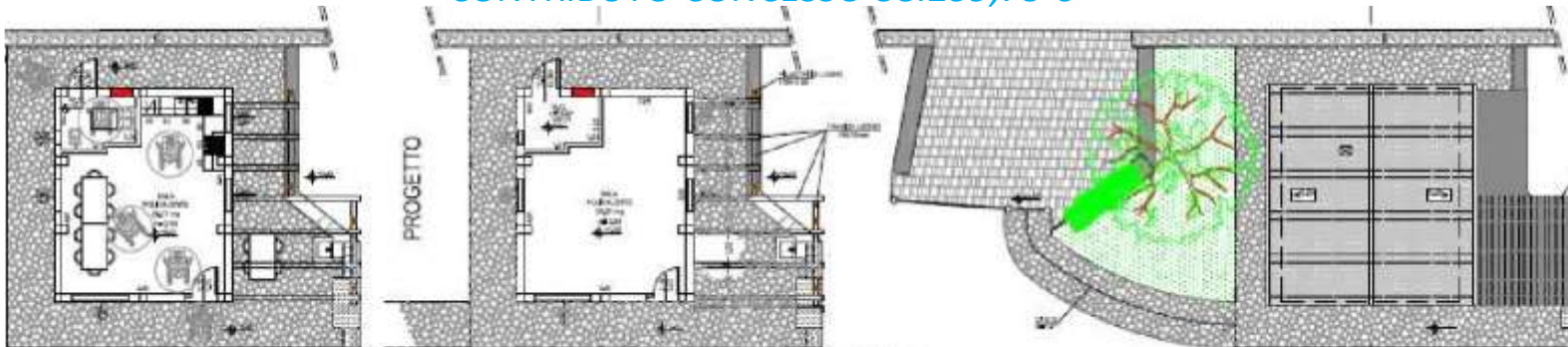



## Riqualificazione di percorsi escursionistici e area sosta - *Comune di Montecopiolo*

*Riqualificazione dei percorsi tra Monte Montone il Castello di Montecopiolo e della area sosta*

Il progetto mira a ripercorrere e riscoprire i percorsi che si snodano lontano dai centri abitati e vicino alla natura ed alla storia: il Monte Montone, tutela integrale all'interno del territorio contiguo al Parco del Sasso Simone e Simoncello, caratterizzato da boschi e dalle più svariate specie di flora e di fauna; i ruderi dell'antico castello dei Conti di Montecopiolo; la riscoperta dell'acqua come risorsa per l'uomo e per il territorio naturale sul quale essa sgorga. Saranno inoltre ampliati i servizi nell'attuale area di sosta che collega i due siti, con la possibilità affidare a soggetti privati la gestione di servizi per i turisti.

Contesto di riferimento Montecopiolo, primo possedimento dei Montefeltro di cui rimangono tracce evidenti nell'antico castello medievale dei Conti di Montecopiolo, nota quale località sciistica, è punto di passaggio obbligato tra le valli del Marecchia e del Conca, dove troviamo i resti dei castelli di Monte Copiolo, Monte Boaggine e di Monte Acuto, antichi baluardi posti a difesa del territorio. Il sito oggetto di intervento rappresenta uno dei nodi dei percorsi dell'esperienza, dove già sono attivi servizi a carattere turistico ricettivo anche legati all'accesso al Parco, ed alle attività sportive invernali. Il collegamento tra i due siti oggetto di intervento ad oggi è costituito da una naturale area di sosta, dove è presente solo una struttura mobile di tipo "gazebo". L'intervento prevede di posizionare una struttura attrezzata, con anche servizi pubblici per i visitatori. Sarà possibile, in seguito alla realizzazione dell'intervento, valutare l'affidamento del sito a soggetti privati che erogino servizi al turismo.

**SPESA AMMESSA 56.308,65 €**

**CONTRIBUTO CONCESSO 39.242,44 €**



## Riqualificazione di un immobile da destinare a garage/rimessaggio di biciclette - *Comune di Mercatino Conca*

Creazione di una infrastruttura di base da sviluppare come polo di servizi in favore dei fruitori del turismo esperienziale bike, anche escursionistico - Misura 19.2.7.5.

Il progetto intende trasformare un immobile e la relativa area di pertinenza di proprietà comunale in un luogo di servizi ai turisti, e in particolare ai cicloturisti, partendo dalla considerazione che il luogo è un nodo strategico di notevole importanza, si sviluppa lungo la Strada Provinciale n. 2 al centro della Valle del Conca in corrispondenza dell'incrocio di importanti vie di comunicazione che collegano la Provincia di Rimini, con quella di Pesaro – Urbino, e la Repubblica di San Marino. Con questo intervento si intende sfruttare la naturale posizione di vantaggio del Comune che ne fa un crocevia obbligato per numerosi percorsi esperienziali tra Marche e Romagna, sfruttando anche la vicinanza con la costa. Il centro, oltre a rappresentare una cerniera ideale tra Marche e Romagna, sarà la porta di ingresso ai *percorsi dell'esperienza*, che dovranno sfruttare la tradizione consolidata nell'organizzazione di eventi a carattere sportivo- escursionistico, in collaborazione con le locali associazioni di settore. Il polo di servizi, che è anche complementare agli interventi di riqualificazione dei percorsi pedonali e ciclabili che il Comune sta avviando, permetterà di far conoscere anche ai fruitori non esperti l'attuale rete di percorsi di cui il territorio comunale rappresenta un crocevia, è rappresenterà un valore aggiunto per il PIL.

**SPESA AMMESSA 57.100,21 €**

**CONTRIBUTO CONCESSO 39.227,65 €**

Il Servizio sarà correlato dai seguenti servizi attivati grazie al progetto e dedicati all'utente in bicicletta (cicloturista, sportivo):

- 1) Servizio di ricarica per biciclette a pedalata assistita e-bike
- 2) Servizio di lavaggio delle biciclette
- 3) Servizio di manutenzione dei mezzi
- 4) Servizio di ristoro
- 5) Servizio di rimessaggio
- 6) Servizio parcheggio per pullman – bus navetta dei tour turistici
- 7) Servizi igienici – doccia - spogliatoio

A tal scopo il Comune, regolerà l'affidamento grazie ad un contratto di concessione dove il gestore oltre a garantire l'apertura dell'area, sarà tenuto al rispetto ed erogazione dei servizi.

Sintesi dei percorsi indicati nell'Inquadramento dell'iniziativa progettuale

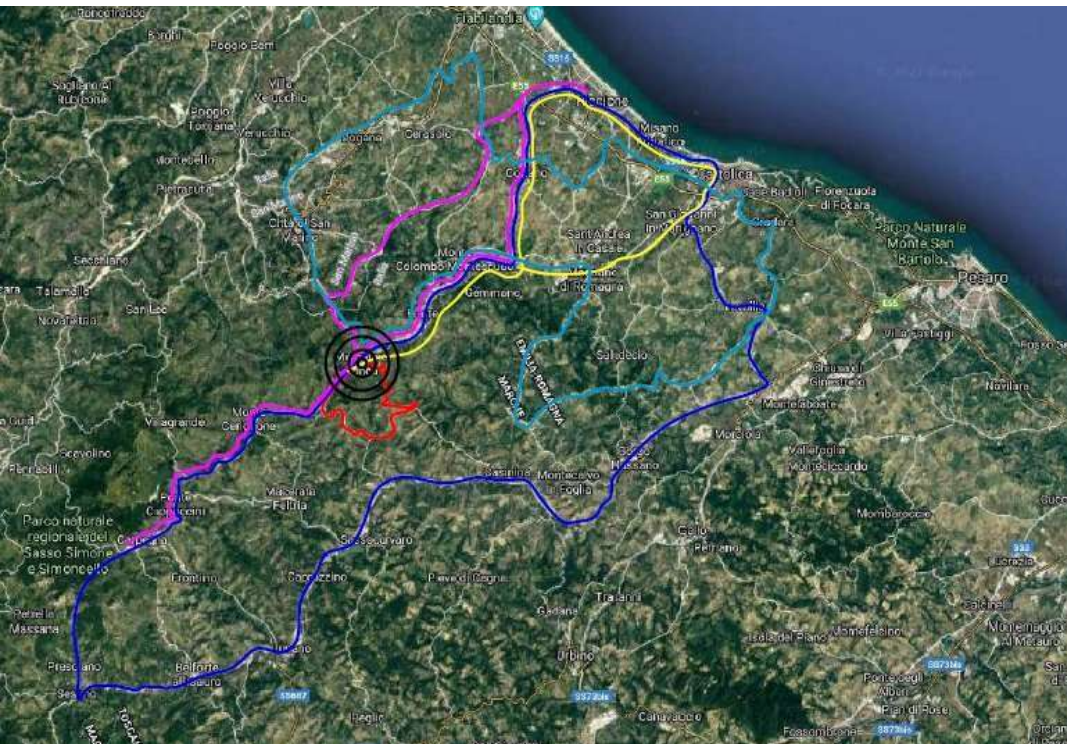
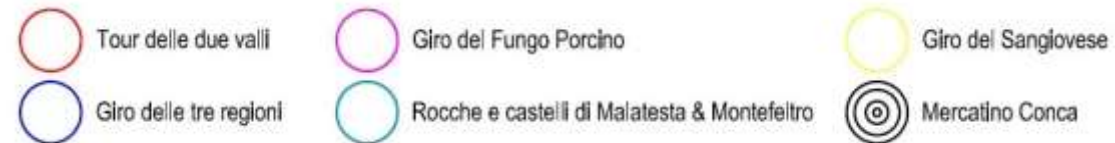

## Riqualificazione del percorso del Parco fluviale lungo il torrente Apsa. - *Comune di Macerata Feltria*

Ripristino di un percorso, a carattere escursionistico-naturalistico, che funge da collegamento tra il centro abitato e l'area archeologica della Pieve Romanica, oltre ad essere interessato da attività economiche legate ai servizi al turismo - Misura 19.2.7.5.

Il percorso lungo il Parco fluviale è un collegamento diretto e sicuro tra il centro abitato e la località Prato, in cui si trovano edifici di un certo interesse storico come il Palazzo Gentili e il Molino delle Monache, il complesso sportivo, un lago artificiale a uso irriguo e di pesca sportiva e l'area archeologica della Pieve Romanica. L'intervento restituisce a popolazione e turisti la fruibilità di un luogo naturalmente vissuto, sulla cui area insistono, fra l'altro, attività ricettive e di servizi legati al turismo. Questo intervento mira a completare l'offerta culturale - ambientale del territorio. L'intervento è inoltre funzionale all'affidamento, ad un gestore privato, del Mulino delle Monache, struttura di origine cinquecentesca, di proprietà dell'amministrazione comunale, destinata ad attività di ristorazione e ricettività. Con l'intervento in PIL si intende favorire la permanenza e lo sviluppo delle attività economiche presenti, legate ai servizi di somministrazione e all'esercizio di attività sportiva, che si coniugano con il concetto di "turismo lento", che necessita della valorizzazione degli itinerari turistici e naturalistici esistenti.

**SPESA AMMESSA 53,657,26 €**  
**CONTRIBUTO CONCESSO 34.851,68 €**

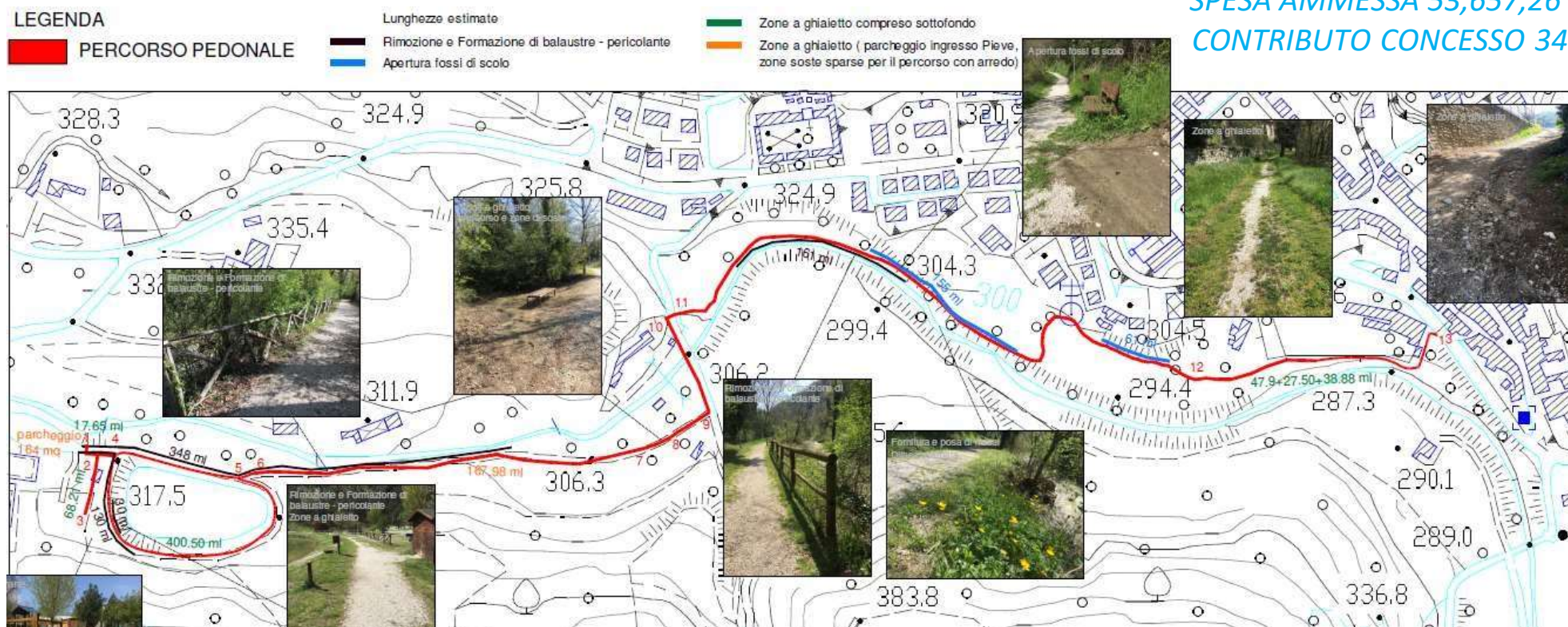

## Realizzazione di una area di sosta camper - *Comune di Monte Grimano Terme*

*Riqualificazione dei percorsi tra Monte Montone il Castello di Montecopiolo e della area sosta - Misura 19.2.7.5.*

Nel suo nucleo storico, ancora oggi circondato da un tratto di mura medievali, rimangono insieme alla massiccia torre campanaria testimonianze delle dure lotte fra i signori di [Urbino](#) e i [Malatesta](#). L'intervento in PIL, propone la realizzazione di un'area sosta per camper attrezzata in un sito collegato ai percorsi escursionistici e ciclabili presenti nell'area, che diventerà un hub del turismo esperienziale grazie ad interventi limitrofi complementari. Il progetto prevede la realizzazione di un'area di sosta attrezzata, la sistemazione del verde e la realizzazione di un camper service attrezzato. L'intervento si inserisce all'interno di un investimento più ampio, che realizzerà l'amministrazione comunale, e conseguente all'acquisizione dell'intero complesso dell'ex Hotel Belvedere. Nel dettaglio sarà riqualificata la piscina outdoor ed i servizi collegati, sarà realizzata una struttura dedicata al bike/ebike che si occupi di manutenzione e noleggio, e successivamente saranno riqualificati il ristorante e l'albergo. Le infrastrutture riqualificate saranno affidate in gestione a diversi soggetti privati, che contribuiranno alla creazione di un polo di servizi esperienziali. L'area di sosta camper sarà realizzata nello spiazzo prospiciente l'accesso alla piscina completando una offerta di servizi inquadrata nei percorsi turistici territoriali, divenendo hub per la sosta e gestione del turismo itinerante. Da qui il camperista può sostare e intraprendere attività escursionistiche, ciclabili ed ippiche.

**SPESA AMMESSA 48.098,11 €**

**CONTRIBUTO CONCESSO 33.668,68 €**

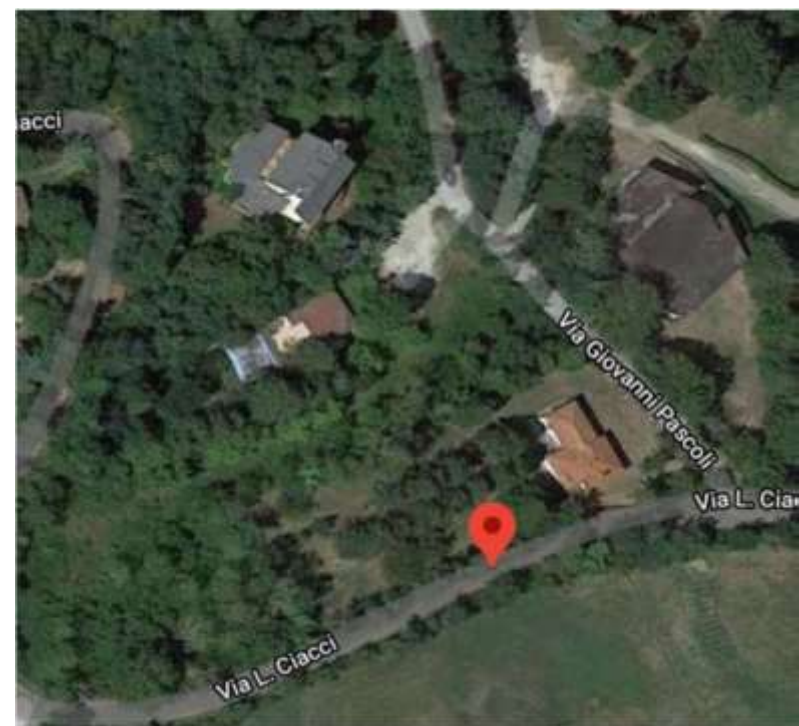
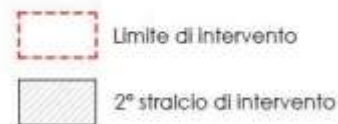

## *INTERVENTI presentati*

### **BANDO MISURA 19.2.7.6**

SOSTEGNO PER STUDI/INVESTIMENTI RELATIVI ALLA MANUTENZIONE, AL RESTAURO E ALLA RIQUALIFICAZIONE DEL PATRIMONIO CULTURALE DEI VILLAGGI E DEI SITI AD ALTO VALORE NATURALISTICO, NONCHÉ AZIONI DI SENSIBILIZZAZIONE SULLO SVILUPPO RURALE



BENEFICIARIO	PROGETTO
COMUNE DI SASSOFELTRIO	Riqualificazione dello spazio di pertinenza circostante alla “Rocca” di Sassofeltrio per rendere pienamente funzionale l’antica struttura storica comunale <i>Investimento: € 39.453,00; Contributo concesso: € 31.562,4</i>
COMUNE DI MONTE CERIGNONE	Riqualificazione e recupero del percorso d'accesso lato est Rocca «Montefeltrana», allestimento Museo Fondo Mochi e arredamento spazi didattico culturali <i>Investimento: € 70.571,38; Contributo concesso: € 53.282,39</i>



Unione Europea / Regione Marche  
PROGRAMMA DI SVILUPPO RURALE 2014-2020  
FONDO EUROPEO AGRICOLO PER LO SVILUPPO RURALE: L'EUROPA INVESTI NELLE ZONE RURALI



## GRADUATORIA

### BANDO MISURA 19.2.7.6

SOSTEGNO PER STUDI/INVESTIMENTI RELATIVI ALLA  
MANUTENZIONE, AL RESTAURO E ALLA RIQUALIFICAZIONE DEL  
PATRIMONIO CULTURALE DEI VILLAGGI E DEI SITI AD ALTO VALORE  
NATURALISTICO, NONCHÉ AZIONI DI SENSIBILIZZAZIONE SULLO  
SVILUPPO RURALE



POSIZIONE	NUM DOMANDA	FINANZIABILITÀ	PUNTEGGIO	RAGIONE SOCIALE	SPESA AMMESSA	CONTRIBUTO AMMESSO	PROGRESSIVO CONTRIBUTO
1	52610	FINANZIABILE	70	COMUNE DI MONTE CERIGNONE	€ 70.571,38	€ 53.282,39	€ 53.282,39
2	52582	FINANZIABILE	65	COMUNE DI SASSOFELTRIO	€ 39.453,00	€ 31.562,40	€ 84.844,79



Unione Europea / Regione Marche  
PROGRAMMA DI SVILUPPO RURALE 2014-2020  
FONDO EUROPEO AGRICOLO PER LO SVILUPPO RURALE (L'EUROPA INVESTI NELLE ZONE RURALI)



## Riquilificazione del percorso di accesso lato est alla Rocca Montefeltrana - *Comune di Monte Cerignone*

*Intervento strutturale finalizzato a migliorare la fruibilità di un bene culturale in cui vengono organizzati eventi destinati ai fruitori del turismo esperienziale di tipo ambientale - culturale - Misura 19.2.7.6.*

Il comune di Monte Cerignone è attraversato da molteplici percorsi praticabili a piedi, con mountain-bike, a cavallo, oltre che un importante afflusso di ciclisti che risalgono dalla vicina Romagna, che si congiungono con quelli dei paesi limitrofi, e con la vicina Repubblica di San Marino. La sua Rocca per la posizione strategica all'interno della vallata del Conca, rappresenta da sempre un punto di sosta e di arrivo dai turisti, ciclisti, camperisti, ed altre categorie di persone che amano lo sport, la natura e la cultura. L'intervento proposto, fra l'altro, riquilificherà le aree esterne pertinenziali della Rocca, rendendo percorribile, in sicurezza, tutto il perimetro della cinta muraria, in un luogo sede di importanti eventi esperienziali. L'abitato di Monte Cerignone presenta intatta la struttura urbanistica quattrocentesca che lo rendono dei maggiori poli di attrattività non solo dell'area del PIL, ma dell'intero Montefeltro. In particolare le visite alla Rocca costituiscono una costante destinazione per cicloturisti ed escursionisti che percorrono i numerosi itinerari che attraversano il territorio comunale. La rocca che rimane a testimonianza dei passaggi di potere tra Malatesta e Montefeltro è il luogo di numerosi eventi e rievocazioni, tra cui la più importante Mons Cerignonis che, con il suo corteo e il palio si svolge nel castello annualmente. L'intervento mira a mantenere questa eccellenza, collocandola nell'ambito dei *percorsi dell'esperienza*, che è il presupposto per il mantenimento delle attività economiche locali legate alla ricettività, alla somministrazione ed al commercio al dettaglio.

**SPESA AMMESSA 66.602,99 €**

**CONTRIBUTO CONCESSO 53.282,38 €**

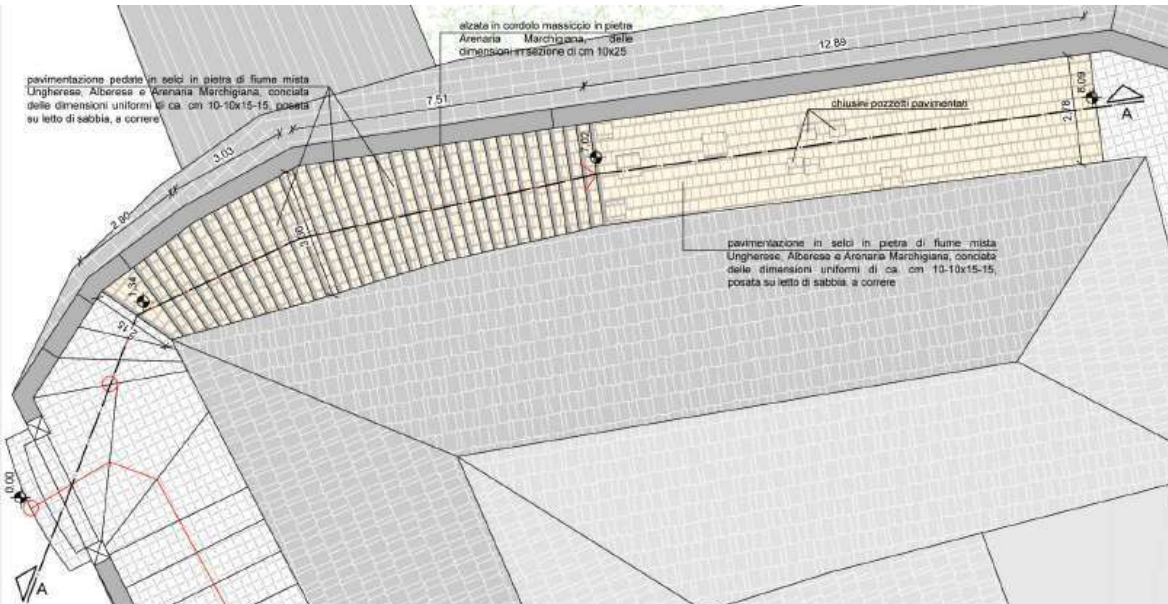

## Riqualificazione dello spazio di pertinenza circostante la “Rocca” - *Comune di Sassofeltrio*

*Intervento strutturale finalizzato a rendere pienamente fruibile un bene culturale, oggetto di eventi e manifestazioni, nell’area comunemente denominata “La Terrazza del Montefeltro” - Misura 19.2.7.6.*

Il progetto è incentrato nella riqualificazione del sito di notevole interesse storico – paesaggistico della Rocca di “Sassum”, oggi Sassofeltrio, che per la sua posizione di confine, fu oggetto di contese tra la signoria dei Malatesta e quella dei Montefeltro che si succedettero al governo della città. Il sito è ubicato nel centro storico, zona A, del comune; è quindi soggetta al vincolo di tutela integrale, art. n.136 punto c) del D.Lgs. n. 42/04. Il complesso fortificato di Sasso ebbe un peso notevole nel contesto della guerra fra i Malatesta e i Montefeltro di Urbino, e venne conquistato da Federico da Montefeltro nel 1463. La rocca costruita da Francesco Di Giorgio Martini è andata quasi completamente persa, poche tracce rimangono conglobate e visibili nella “Rocca” di oggi.

Il progetto intende migliorare la fruizione dello spazio esterno del sito della “Rocca”, valorizzando un’area definita come la *terrazza del Montefeltro*. L’area si configura sia come punto di arrivo che di sosta. In particolare con l’impianto d’illuminazione esterno lo spazio potrà essere fruibile anche durante la sera per spettacoli ed eventi pubblici oltre che per darla in uso alle strutture ricettive, associazioni e privati che ne fanno richiesta.

Dalla rupe che sovrasta il borgo di Sassofeltrio la vista dei visitatori spazia dal mare Adriatico al Monte Carpegna, facendo sì che questo centro sia una delle mete privilegiate dei fruitori del turismo lento. L’intervento, con obiettivi anche di esaltazione del tessuto urbano a fini storico-architettonici, mira a restituire la piena fruibilità di una area, che costituirà un punto di sosta nell’ambito dei *percorsi dell’esperienza*, e potrà anche essere la cornice ideale per l’organizzazione di eventi, a vantaggio delle attività turistico-ricettive.

**SPESA AMMESSA 39.453,00 €**

**CONTRIBUTO CONCESSO 31.562,40 €**





## Progetti finanziati - Investimento e contributo concesso

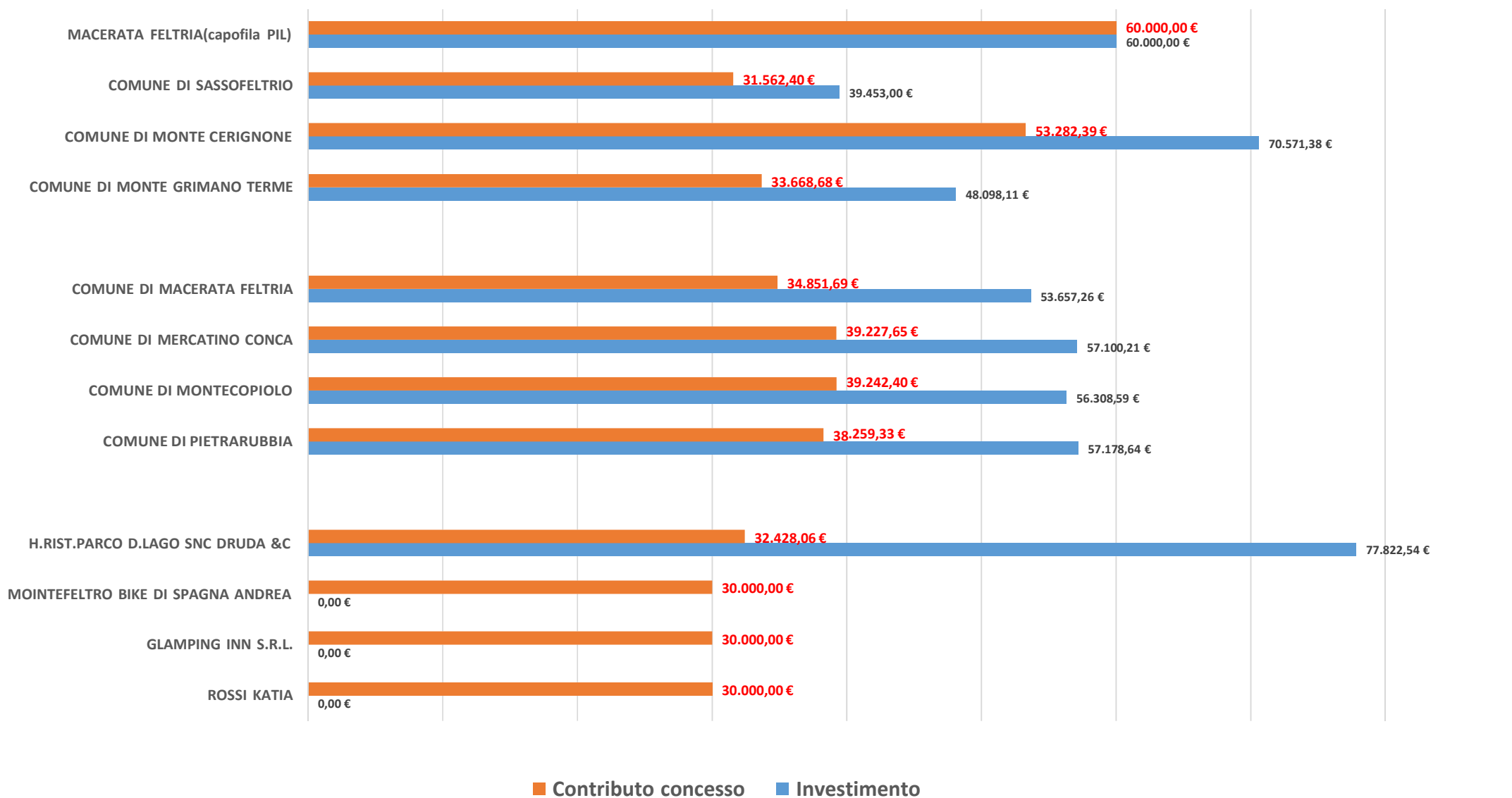

## Analisi contributo PUBBLICO – PRIVATO

